



Séance extraordinaire du conseil  
municipal **Adoption du budget 2016**

# Contraintes dans la préparation du projet budgétaire de 2016

- *La perte sèche de près de 450 000 \$ de revenus que représentaient les coupes gouvernementales des dernières années se fait encore sentir, considérant que le nouveau pacte fiscal n'apporte rien de significatif en termes de revenus ou d'aide financière à la Ville de Pincourt;*
- **Une hausse de l'ordre de 113 494 \$ (2,44 % par rapport à 2015) de nos contributions imposées aux organismes gouvernementaux;**
- *Nos contrats majeurs, dont plusieurs requis par la loi (évaluateurs, vérificateurs, etc..) augmentent de 71 200 \$ (4,59 % par rapport à 2015) ;*
- *L'évaluation foncière du secteur commercial ne fluctue pas au même rythme que le secteur résidentiel, créant des écarts de plus en plus importants dans la contribution à l'effort financier de ces composantes de la communauté;*



# Contraintes dans la préparation du projet budgétaire de 2016

- *Globalement, nous avons restreint nos augmentations de coûts globaux au niveau des ressources humaines à 1,79 % soit 103 900 \$;*
- *Malgré l'augmentation constante des coûts de matières premières, biens et services, nous avons aussi limité notre augmentation de coût global de fonctionnement en régie interne à 3,56 %;*
- *Nous devons planifier notre mise à niveau d'infrastructures, de bâtiments municipaux et de services, sans apport d'aide financière gouvernementale, aucun nouveau programme n'étant annoncé. Seul demeure l'apport du TECQ pour la reconstruction du chemin Duhamel en 2017.*



# Budget 2016, variations budgétaires et autres facteurs d'influence

BUDGET ANNUEL (\$)

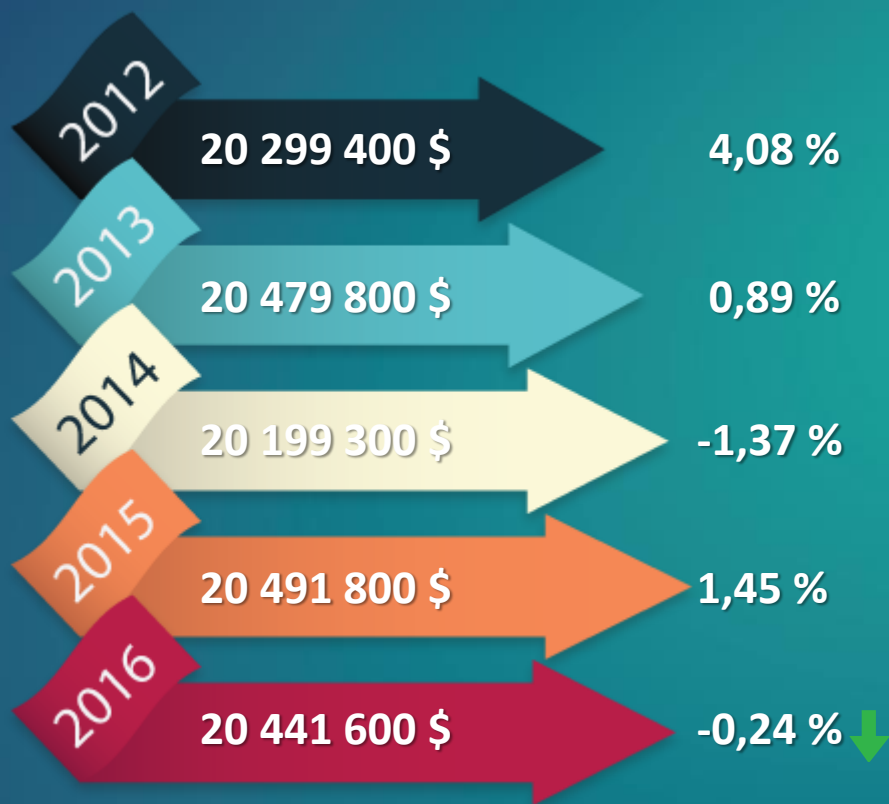

POPULATION \*

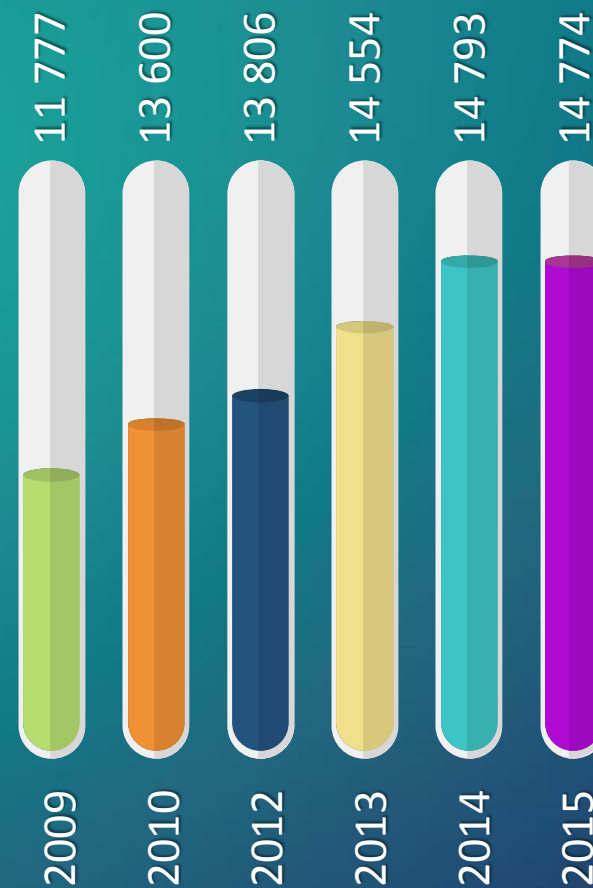

\* Source : Statistique Canada



# Budget 2016, variations budgétaires et autres facteurs d'influence

## Rôle d'évaluation foncière

Année	Taxable	Non Taxable	Total	Variation / Total
2016	1 591 016 800 \$	82 920 900 \$	1 673 937 700 \$	10,13%
2015	1 450 435 400 \$	69 495 200 \$	1 519 930 600 \$	2,41%
2013	1 411 887 100 \$	72 217 700 \$	1 484 104 800 \$	22,52%
2010	1 148 747 100 \$	62 596 700 \$	1 211 343 800 \$	34,56%



# Répartition de la charge fiscale



## Données de 2015 :

Population	14 774
Richesse foncière uniformisée imposable :	1 610 600 220 \$
Évaluation imposable uniformisée résidentielle :	1 580 974 586 \$
Évaluation imposable uniformisée industrielle et commerciale :	98 569 899 \$
Évaluation imposable uniformisée autre :	23 349 762 \$

% Pincourt	% Classe de population (57)	% MRC (23)	% Région admin.	% Québec
<b>92,29</b>	83,20	81,39	79,00	78,85
<b>6,23</b>	13,10	10,79	12,75	15,66
<b>1,48</b>	2,26	3,31	1,91	2,30

Source : [http://www.mamrot.gouv.qc.ca/pub/finances\\_indicateurs\\_fiscalite/information\\_financiere/profil\\_financier/2015/](http://www.mamrot.gouv.qc.ca/pub/finances_indicateurs_fiscalite/information_financiere/profil_financier/2015/)



# Positionnement de la Ville de Pincourt

Ville	Désignation	Population	T.G.T 2015	Charge Nette 100\$ RFU	Endettement 100 \$ RFU	Écart Rang précédent	Ecart 1er rang	Rang
Rosemère	Ville	14344	0,6452 \$	1,18 \$	0,75 \$			1
Mont-Royal	Ville	20617	0,7631 \$	1,27 \$	1,09 \$	0,1179	0,1179	2
Dorval	Ville	19170	0,8280 \$	2,15 \$	1,56 \$	0,0649	0,1828	3
Candiac	Ville	20849	0,8400 \$	1,30 \$	2,45 \$	0,0120	0,1948	4
Mont-Saint-Hilaire	Ville	18877	0,8643 \$	1,18 \$	1,90 \$	0,0243	0,2191	5
Mercier	Ville	12687	0,9388 \$	N/D	N/D	0,0745	0,2936	6
St-Basile-le-Grand	Ville	17032	0,9453 \$	1,34 \$	1,88 \$	0,0065	0,3001	7
Beaconsfield	Ville	19847	1,0020 \$	1,12 \$	0,86 \$	0,0567	0,3568	8
<b>+1</b> ↑ <b>PINCOURT</b>	<b>Ville</b>	<b>14774</b>	<b>1,0059 \$</b>	<b>1,23 \$</b>	<b>1,44 \$</b>	<b>0,0039</b>	<b>0,3607</b>	<b>9</b>
Sainte-Marthe-sur-le Lac	Ville	17545	1,0278 \$	1,26 \$	0,96 \$	0,0219	0,3826	10
St-Charles-Borromée	Mun.	13445	1,0390 \$	1,40 \$	1,98 \$	0,0112	0,3938	11
Lachute	Ville	12761	1,0572 \$	1,76 \$	2,68 \$	0,0182	0,4120	12
L'Ancienne-Lorette	Ville	16902	1,0767 \$	1,63 \$	2,55 \$	0,0195	0,4315	13
Sainte-Catherine	Ville	17192	1,0887 \$	1,53 \$	1,55 \$	0,0120	0,4435	14
Lavaltrie	Ville	13767	1,0895 \$	1,53 \$	1,26 \$	0,0008	0,4443	15
St-Augustin-de-Desmaures	Ville	18982	1,0960 \$	1,82 \$	4,71 \$	0,0065	0,4508	16
Beauharnois	Ville	12357	1,0970 \$	1,85 \$	3,11 \$	0,0010	0,4518	17
Bécancour	Ville	12980	1,1240 \$	1,78 \$	3,30 \$	0,0270	0,4788	18
Sainte-Adèle	Ville	12652	1,1386 \$	1,49 \$	2,12 \$	0,0146	0,4934	19
<b>Ville Ile Perrot</b>	<b>Ville</b>	<b>10737</b>	<b>1,1569 \$</b>	<b>1,44 \$</b>	<b>1,21 \$</b>	<b>0,0183</b>	<b>0,5117</b>	<b>20</b>
Mont-Laurier	Ville	13970	1,1968 \$	1,84 \$	1,95 \$	0,0399	0,5516	21
Ste-Anne-des-Plaines	Ville	14990	1,2336 \$	1,72 \$	2,61 \$	0,0368	0,5884	22
Cowansville	Ville	12991	1,2419 \$	1,86 \$	2,25 \$	0,0083	0,5967	23
Deux-Montagnes	Ville	17782	1,2483 \$	1,68 \$	3,00 \$	0,0064	0,6031	24
L'Assomption	Ville	21517	1,3372 \$	1,64 \$	2,94 \$	0,0889	0,6920	25
Rivière-du-Loup	Ville	19974	1,4328 \$	2,00 \$	2,35 \$	0,0956	0,7876	26
Dolbeau-Mistassini	Ville	14516	1,4672 \$	2,34 \$	2,93 \$	0,0344	0,8220	30
Iles-de-la-Madeleine	Mun.	12154	1,4834 \$	3,21 \$	1,77 \$	0,0162	0,8382	28
Amos	Mun.	12850	1,4922 \$	3,43 \$	1,86 \$	0,0088	0,8470	27
Montmagny	Ville	11525	1,5233 \$	2,13 \$	2,52 \$	0,0311	0,8781	29
Matane	Ville	14542	1,5788 \$	2,61 \$	3,29 \$	0,0555	0,9336	31
Roberval	Ville	10022	1,6666 \$	2,33 \$	2,41 \$	0,0878	1,0214	32
La Tuque	Ville	11069	1,7235 \$	3,69 \$	4,35 \$	0,0569	1,0783	33

Source - MAMROT - Profil financier - Exercice financier 2014-2015 - Données détaillées pour chaque municipalité



# Impact fiscal – Maison Type

	2014		2015		2016	
	Paramètres	Taxes	Paramètres	Taxes	Paramètres	Taxes
Superficie en m.c.	558,00		558,00		558,00	
Évaluation	227 557,00 \$		227 557,00 \$		247 650,00 \$	
Tx fonc. gén.		1 680,51 \$		1 754,69 \$		1 754,60 \$
Tx 6 log + Tx non-rés.						
Dette REIP		81,91 \$		77,34 \$		51,56 \$
Dette SQAÉ		1,45 \$		0,67 \$		0,11 \$
Eau		203,00 \$		179,00 \$		187,00 \$
Égout		255,00 \$		256,00 \$		261,00 \$
Ordures ménagères		183,00 \$		191,00 \$		191,00 \$
Sous-Total		2 404,87 \$		2 458,70 \$		2 445,27 \$
Améliorations locales						
<b>Total</b>		<b>2 404,87 \$</b>		<b>2 458,70 \$</b>		<b>2 445,27 \$</b>
\$ d'augmentation de taxes par rapport à l'année précédente				53,83 \$		-13,43 \$
% d'augmentation de taxes par rapport à l'année précédente				2,24 %		-0,55 %
% d'augmentation de taxes par rapport à l'année 2014						1,68 %





# Indice des prix à la consommation – Statistique Canada

## Indice des prix à la consommation, par ville (mensuel)

	oct-14	sept-15	oct-15	Septembre 2015 à Octobre 2015	Octobre 2014 à Octobre 2015
		2002 = 100		variation en %	
<b>Indices d'ensemble</b>					
St. John's (T.-N.-L.)	128,8	129,2	<b>129,3</b>	0,1	0,4
Charlottetown et Summerside (Î.-P.-É.)	129,8	128,9	<b>128,9</b>	0	-0,7
Halifax (N.-É.)	128,2	128,4	<b>128,8</b>	0,3	0,5
Saint John (N.-B.)	125,4	125,4	<b>125,7</b>	0,2	0,2
Québec (Qc)	124,5	125,1	<b>125,2</b>	0,1	0,6
Montréal (Qc)	124,1	125,3	<b>125,6</b>	0,2	1,2
Ottawa-Gatineau (partie Ont.)	126,1	126,8	<b>126,8</b>	0	0,6
Toronto (Ont.)	127,4	129	<b>129</b>	0	1,3
Thunder Bay (Ont.)	121,6	122,5	<b>122,8</b>	0,2	1
Winnipeg (Man.)	125,3	127,2	<b>127,8</b>	0,5	2
Regina (Sask.)	130,9	131,7	<b>132,4</b>	0,5	1,1
Saskatoon (Sask.)	129,9	131,4	<b>132</b>	0,5	1,6
Edmonton (Alb.)	132,8	134,4	<b>134,8</b>	0,3	1,5
Calgary (Alb.)	133,7	135,1	<b>135,7</b>	0,4	1,5
Vancouver (C.-B.)	120,6	122,7	<b>122,4</b>	-0,2	1,5
Victoria (C.-B.)	117,5	119,5	<b>119</b>	-0,4	1,3
Whitehorse (Yn)	124,3	125,6	<b>124,5</b>	-0,9	0,2
Yellowknife (T. N.-O.)	129	131,2	<b>131,6</b>	0,3	2

**Source :** Statistique Canada, CANSIM, tableau 326-0020 et produits nos 62-001-X et 62-010-X au catalogue.  
Dernières modifications apportées : 2015-11-20.



# Taux de taxe applicable en 2016

Description	Base	2012	2013	2014	2015	2016	Variation 2015-2016
<b>Foncière générale du 100 \$ d'évaluation</b>	1	0,8235	0,7197	0,7385	0,7711	<b>0,7085</b>	-8,12 %
<b>Foncière générale-non rés</b>	1	2,9403	2,8409	2,8506	2,8506	<b>2,6213</b>	-8,04 %
<b>Foncière générale-6 log et +</b>		0,9729	0,8377	0,8596	0,8976	<b>0,8163</b>	-9,06 %
<b>Foncière générale-terrain vague desservi</b>		1,6470	1,4394	1,4770	1,5422	<b>1,4170</b>	-8,12 %
<b>Dette R.E.I.P.</b>							
- unifamiliale	2	0,1437	0,1468	0,1468	0,1386	<b>0,0924</b>	-33,33 %
- multifamiliale	2	0,1437	0,1468	0,1468	0,1386	<b>0,0924</b>	-33,33 %
- autre	2	0,1437	0,1468	0,1468	0,1386	<b>0,0924</b>	-33,33 %
<b>Dette S.Q.A.E.</b>							
- unifamiliale	2	0,0112	0,0070	0,0026	0,0012	<b>0,0002</b>	-83,33 %
- multifamiliale	2	0,0112	0,0070	0,0026	0,0012	<b>0,0002</b>	-83,33 %
- autre	2	0,0112	0,0070	0,0026	0,0012	<b>0,0002</b>	-83,33 %
<b>Total dette au mètre carré</b>		0,1549 \$	0,1538 \$	0,1494 \$	0,1398 \$	<b>0,0926 \$</b>	-33,76 %
<b>Aqueduc</b>							
1- Logement	4	203 \$	203 \$	203 \$	179 \$	<b>187 \$</b>	4,47 %
2- Commerce local mixte	4	503 \$	520 \$	520 \$	520 \$	<b>550 \$</b>	5,77 %
3- Rés. âgées + 15 max 30, clinique	4	774 \$	974 \$	974 \$	974 \$	<b>1 004 \$</b>	3,08 %
4- Traiteur, resto minute, salon	4	820 \$	1 045 \$	1 045 \$	1 045 \$	<b>1 075 \$</b>	2,87 %
5- Restaurants et salle réception	4	923 \$	1 123 \$	1 123 \$	1 123 \$	<b>1 153 \$</b>	2,67 %
6- Garage, rés. âgées + 30 max 60	4	1 395 \$	1 645 \$	1 645 \$	1 645 \$	<b>1 675 \$</b>	1,82 %
7- Salon quille, lave-auto	4	1 567 \$	2 067 \$	2 067 \$	2 067 \$	<b>2 097 \$</b>	1,45 %
8- Commerce 3 000 m.c. supermarché	4	2 027 \$	2 777 \$	2 777 \$	2 777 \$	<b>2 807 \$</b>	1,08 %
9- Industrie, 7 500 m.c. dt supermarché	4	3 062 \$	4 062 \$	4 062 \$	4 062 \$	<b>4 092 \$</b>	0,74 %
<b>Égout</b>							
1- Logement	4	250 \$	235 \$	255 \$	256 \$	<b>261 \$</b>	1,95 %
<b>Ordures</b>							
Tarif de base pour tous	4	63 \$	63 \$	63 \$	63 \$	<b>63 \$</b>	0,00 %
1- Résidentiel (1 à 4 logis)	4	162 \$	162 \$	120 \$	128 \$	<b>128 \$</b>	0,00 %



# Répartition du budget 2016

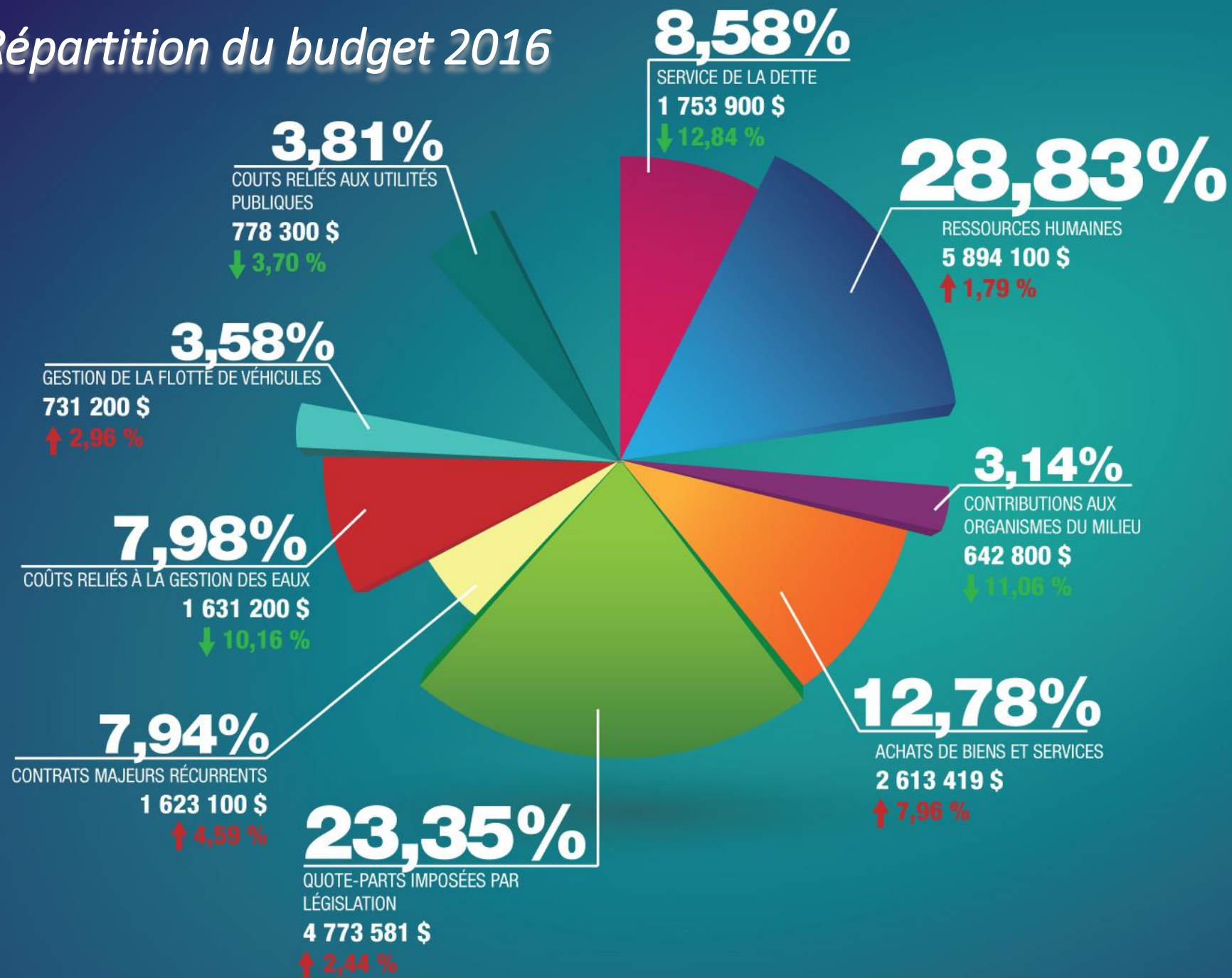

# Écarts budgétaires en dollars (\$)

## SOURCES EXTERNES À LA VILLE

	2016	2015	Variations	%
Quote-parts imposées par législation	4 773 581 \$	4 660 087 \$	113 494 \$	2,44 %
Coûts des utilités publiques	778 300 \$	808 200 \$	-29 900 \$	-3,70 %
<u>Contribution aux organismes partenaires</u>				
Régie de l'eau de l'Île Perrot	1 134 900 \$	1 288 900 \$	-154 000 \$	-11,95 %
C.I.T. La Presqu'île	401 800 \$	474 200 \$	-72 400 \$	-15,27 %
Transport Soleil	67 600 \$	75 400 \$	-7 800 \$	-10,34 %
Contrats majeurs selon cours du marché	1 623 100 \$	1 551 900 \$	71 200 \$	4,59 %
<b>Total</b>	<b>8 779 281 \$</b>	<b>8 858 687 \$</b>	<b>-79 406 \$</b>	<b>-0,90 %</b>

## DÉPENSES MUNICIPALES

Usine d'épuration	496 300 \$	526 700 \$	-30 400 \$	-5,77 %
Subventions aux organismes locaux	173 400 \$	173 100 \$	300 \$	0,17 %
Service de la dette	1 753 900 \$	2 012 200 \$	-258 300 \$	-12,84 %
Masse salariale	5 894 100 \$	5 790 200 \$	103 900 \$	1,79 %
Gestion de la flotte d'équip. roulants	731 200 \$	710 200 \$	21 000 \$	2,96 %
Élection municipale	0 \$	0 \$	0 \$	
Achats de biens et services	2 613 419 \$	2 420 713 \$	192 706 \$	7,96 %
<b>Total</b>	<b>11 662 319 \$</b>	<b>11 633 113 \$</b>	<b>29 206 \$</b>	<b>0,25 %</b>
<b>Grand total</b>	<b>20 441 600 \$</b>	<b>20 491 800 \$</b>	<b>-50 200 \$</b>	<b>-0,24 %</b>



# Projets majeurs prévus en 2016

- Réfection de l'avenue Forest (de Cardinal-Léger à de l'Île);
- Réfection de la 23<sup>e</sup>, 24<sup>e</sup> et 25<sup>e</sup> Avenue;
- Achat d'un camion 10 roues;
- Piste multifonctionnelle sur le chemin Duhamel;
- Installation génératrice fixe à l'hôtel de ville et aux stations SP-7 et SP-4;
- Installation de génératrices (Omni-Centre, Garage et Usine);
- Construction de nouveaux ateliers municipaux et transformation du bâtiment actuel;
- Réfection des toitures des bâtiments municipaux (conversion appareils chauffage et climatisation).





*Le Conseil municipal vous remercie de votre participation à cette séance extraordinaire d'adoption du budget pour l'année 2016.*

*Tous nos vœux de santé, bonheur, amour, joie et succès en cette période de réjouissance.*

